

Paprikateler Wouter Overgaag:

# 'Kans krijgen om IPM uit te vouwen'

Om nog beter in te kunnen spelen op maatschappelijke wensen en eisen van afnemers en consumenten, zet de Nederlandse glastuinbouw nadrukkelijk in op duurzaamheid en innovatie. Dat gebeurt onder meer door de implementatie van geïntegreerde gewasbescherming (IPM).

Binnen IPM worden schadelijke insecten zoveel mogelijk uitgeschakeld door beestjes die hun natuurlijke vijanden zijn. Ook wordt bij voorkeur gewerkt met gewasbeschermingsmiddelen van natuurlijke oorsprong. Paprikateler Wouter Overgaag vertelt hoe hij IPM op zijn bedrijf in praktijk brengt.

"Voor onze gewasbescherming gebruiken we zoveel mogelijk biologische middelen, het liefst natuurlijke vijanden van de schadelij-

ke insecten. Beestjes tegen beestjes zou je kunnen zeggen", zo opent Wouter, mede-eigenaar van Kwekerij Overgaag. Het paprikabedrijf heeft drie teeltlocaties in Zuid-Holland: De Lier, Maasland en Honselersdijk. "We gaan zo zuinig mogelijk om met de middelen die nodig zijn bij het telen van paprika's. Dat geldt ook voor het gebruik van water."

Kwekerij Overgaag heeft IPM omarmd. "Maar net als bij veel andere ontwikkelingen moe-

ten we als telers wel de kans krijgen om het uit te kunnen vouwen", geeft Wouter aan. "We zijn er als bedrijf volop mee bezig, elk jaar ook intensiever. Ervaring leert dat elk jaar weer anders is. Planten blijven natuurproducten."

## Basisstappen

Het toepassen van IPM is al ruim tien jaar een verplichting voor glastuinbouwbedrijven. Het concept bestaat uit acht basisstappen, waarbij elk bedrijf zelf mag bepalen waar de focus wordt gelegd. Weerbaar telen begint met preventie: bedrijfshygiene, sterke gewassen en een 'leger' biologische bestrijders, oftewel vijandige beestjes. Stap 2 is monitoring; door vaak en goed naar de planten te kijken, kunnen ziekten en plagen tijdig worden aangepakt om erger te voorkomen (stap 3). Een niet chemische aanpak heeft vervolgens de voorkeur van elke teler (stap 4). Afnemers en maatschappij stellen immers steeds hogere eisen, maar telers willen zelf ook het liefste zo natuurlijk mogelijk werken. Leren, registreren en evalueren van IPM (stap 8) is voor elke teler van groot belang om te komen tot het gewenste resultaat. "Maar soms word je als teler gedwongen om toch een chemisch middel te gebruik-



■ Wouter Overgaag: "Voor onze gewasbescherming gebruiken we zoveel mogelijk biologische middelen." (FOTO: PR)

ken. Dat doen we dan heel gericht, alleen op plekken waar het nodig is en met afwisselende middelen", zo geeft Wouter aan. (stap 5, 6 en 7)

## Sterk leger

Ook is het soms nodig om in het voorjaar kort een middel te gebruiken om de beestjes de tijd te geven om een populatie – dat sterke leger – op te bouwen. "Zij kunnen dan de strijd tegen trips en luis, onze

grootste 'vijanden', in de zomer overnemen. De middelen die we gebruiken moeten bij voorkeur van natuurlijke oorsprong zijn. Chemische producten worden meer en meer uitgefaseerd. Telers zoeken naar groene oplossingen. Die moeten dan wel sneller beschikbaar zijn. Daar ligt een taak voor de overheid en de betrokken instanties", zo luidt de boodschap van Wouter. Een middel dat voor tachtig

procent werkt is onvoldoende, zo leert de ervaring. Luis en trips krijgen dan toch voldoende ruimte om uit te groeien tot een plaag. Toch heeft Wouter Overgaag er vertrouwen in dat IPM de standaard zal zijn voor de Nederlandse glastuinbouw. "De intentie is zeker om compleet biologisch te werken, de toekomst zal leren of dat ook op elk bedrijf en in elk gewas gaat lukken."

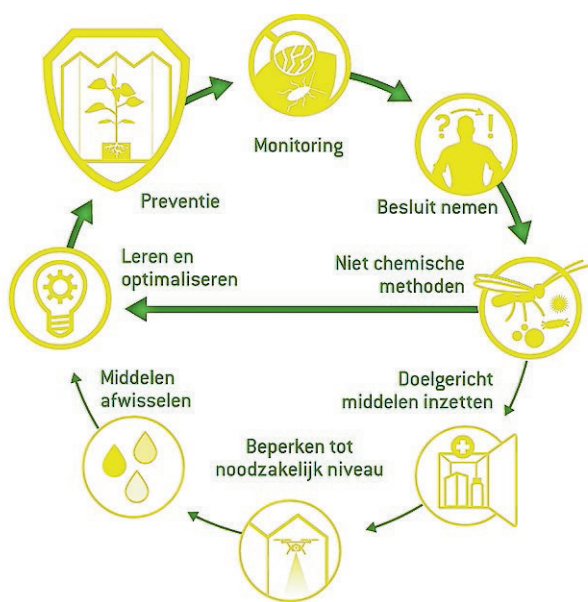

## Column

### Verkiezingen: belangrijker dan ooit

De opkomst bij de laatste verkiezingen voor waterschap en provincie lag rond de 50%. Op zich is het ook niet verwonderlijk, want het beleid werd tientallen jaren gemaakt in Den Haag en de provincies voerden het uit. Althans zo was de overtuiging. Ook het functioneren van het waterschap was voor een kiezer niet heel spannend. Het waterschap verrichtte haar taak goed, op de achtergrond en met stabiel beleid, niet in de laatste plaats door de inhoudelijke inbreng vanuit de geborgde zetels. Dat 'speelveld' is echter in rap tempo aan het veranderen. Ja, de eerste ideeën voor beleid komen nog steeds vanuit Den Haag, al dan niet geïnspireerd door Brussel. Maar waar vroeger een ministerie de ideeën uitwerkte, wordt nu de uitwerking opgelegd aan de regio. Daarmee is het belang van provincies en waterschap-

pen flink toegenomen.

Door alle discussie over het stikstofdossier zal het belang van de provincie wel duidelijk zijn. De provinciale plannen voor het landelijk gebied gaan echter niet alleen over stikstof, maar ook over waterkwaliteit, waterbeschikbaarheid en ruimtelijke ordening. Bij waterschappen is de omslag zo mogelijk nog groter. De uitwerking van het idee van de landelijke politiek 'Water en Bodem Sturend' is daarbij een belangrijk punt in aanvulling op de doelen voor de Kaderrichtlijn Water (2027) en vanuit de EU worden de eisen voor rioolwaterzuiveringen aangescherpt. Bijkomende vraag: Wie gaat dat allemaal betalen?

Wat voor de glastuinbouw de waterschapsverkiezingen nog belangrijker maakt, is het verdwijnen van de geborgde zetels voor Bedrijven. Deze geborgde zetels waren een vaste



(FOTO: FOTOSTUDIO VLEKKE)

waarde in het waterschapsbestuur en brachten de kennis van de bedrijven in. Door het late moment waarop de zetels zijn geschrapt, dreigt er de komende bestuursperiode een ondervetegenwoordiging vanuit het bedrijfsleven. Ik ga geen stemadvies geven, maar roep u wel op om u goed te oriënteren op wie er op de kieslijsten staan, selecteer uw voorkeurskandidaat met het bovenstaande in gedachten en bovenal: Ga stemmen!

Guus Meis,  
Beleidspecialist Water & Omgeving

## TEK opent op 21 maart

Na een zorgvuldige voorbereiding is RVO er klaar voor: op 21 maart opent de Tegemoetkoming Energiekosten energie-intensief mkb (TEK). Deze tegemoetkoming verlicht de energielasten van ondernemers die minimaal 7% van hun totale omzet kwijt zijn aan energiekosten. Voor alle geïnteresseerden wordt op 14 maart een webinar georganiseerd.

Energie-intensieve mkb'ers kunnen TEK aanvragen van 21 maart 9.00 uur tot 2 oktober 17.00 uur. Bedrijven vragen de regeling aan met terugwerkende kracht van 1 november 2022 tot en met 31

december 2023. De belangrijkste voorwaarden zijn:

- De energiekosten bedragen minimaal 7% van de totale omzet (de energie-intensiteitseis);
- Het bedrijf is een mkb-onderneming volgens de mkb-toets van de Europese Commissie;
- Het energiecontract is zakelijk (afgesloten op naam van de onderneming);
- De inschrijfdatum van de onderneming bij KVK was uiterlijk 31 december 2022.

Hoewel het systeem van RVO veel aanvragers aan kan, wordt ondernemers aangeraden om

niet allemaal op de eerste openingsdag hun aanvraag te doen.

Of de energiekosten van een onderneming minimaal 7% zijn, berekent RVO met de omzet, de modelprijs 2022 voor energie en het standaardjaarverbruik. Ondernemers kunnen alvast inschatten of ze voor de regeling in aanmerking komen via [rvo.nl](http://rvo.nl).

Hoe werkt de regeling precies? Hoe verloopt het aanvragen? Wat is ervoor nodig? Deze en andere vragen beantwoorden medewerkers van RVO op 14 maart 2023 tijdens een online webinar van 10.00 tot 11.00 uur.

## Makelaar en adviseur

### Deskundig in aanpak, creatief in uitvoering

- Verkoop
- Aankoop
- Advies
- Taxatie
- Tuinbouwzaken
- Overname

Meer weten? Bel onze adviseurs:  
0174 - 63 11 31

**VOLLEBREGT  
BARTEN**



[www.volbar.nl](http://www.volbar.nl)



Meldpunt misstanden Glastuinbouw  
E: [info@glastuinbouwwestland.nl](mailto:info@glastuinbouwwestland.nl), T: 06 10 35 83 91 (Jacco Vooijs)

Advertentieverkoop via West Media, tel. 0174 - 62 42 12  
of [advertentie.hhw@uitgeverijwestmedia.nl](mailto:advertentie.hhw@uitgeverijwestmedia.nl)

Deze pagina valt onder redactionele verantwoordelijkheid van Glastuinbouw Westland.  
[www.glastuinbouwwestland.nl](http://www.glastuinbouwwestland.nl)  
[info@glastuinbouwwestland.nl](mailto:info@glastuinbouwwestland.nl)